



**Estudio
Composición Empresarial
Sector Agrícola
Cámara de Comercio de Buga
2023 - 2024**

ESTUDIO COMPOSICIÓN EMPRESARIAL SECTOR AGRÍCOLA CÁMARA DE
COMERCIO DE BUGA 2023-2024

Composición Empresarial Sector Agrícola Cámara de Comercio de Buga 2023-2024

Presidente Ejecutivo: Wilder López Jiménez
Director de Competitividad: Jean Fabián Tabora Castillo

Acompañamiento técnico: LEONARDO GALLEGO GIRALDO
Economista

Cámara de Comercio de Buga

Guadalajara de Buga, Agosto de 2024

Introducción

El presente estudio muestra la composición empresarial del sector agrícola en los municipios jurisdicción de la Cámara de Comercio de Buga para el periodo 2023-2024. Se ofrece un análisis detallado de las dinámicas empresariales, laborales y comerciales del sector. A partir del comportamiento del número de empresas, el empleo reportado y las ventas generadas, se evidencia una estructura productiva concentrada en pocas actividades, como la *cría de aves de corral* y el *apoyo a la agricultura*, pero con señales de crecimiento en otros subsectores como el *cultivo de café y hortalizas*. Aunque el tejido empresarial presentó un leve crecimiento del 1,48%, el empleo total se redujo un 4,71%, contrastando con un incremento del 11,08% en las ventas, lo que sugiere cambios en la productividad y eficiencia del sector. El estudio permite identificar tendencias clave, desafíos estructurales y oportunidades para fomentar una mayor diversificación y fortalecimiento del sector agrícola local.

COMPOSICIÓN EMPRESARIAL SECTOR AGRÍCOLA CAMARA DE COMERCIO DE BUGA 2023-2024

1. STOCK EMPRESARIAL SECTOR AGRÍCOLA 2023-2024.

La tabla 1 y el gráfico 1 muestran la cantidad de empresas registradas del Sector Agrícola, su participación porcentual sobre el total y la variación en el periodo 2023-2024 en los 8 municipios jurisdicción de la CCBuga así como su desagregación por actividad económica específica (4 dígitos del CIU). Esto permite apreciar de manera más clara la composición del tejido empresarial del Sector Agro.

En términos de cantidad de empresas registradas, *actividades de apoyo a la agricultura* fue la principal actividad, concentrando el 25,95% del total con 89 empresas en 2024.

En segundo lugar en términos de registros, se encuentra *cría de aves de corral* esta actividad concentró el 12,24% del total, con 42 empresas registradas en 2024.

La tercera actividad con mayor número de empresas registradas dentro del sector Agrícola fue la *cría de ganado porcino*, con una participación de 9,62% sobre el total y 33 empresas registradas en 2024.

En 2024 a nivel agregado y en los 8 municipios jurisdicción de la Cámara de Comercio de Buga se registraron 343 empresas dentro del Sector Agrícola, un leve crecimiento de 1,48% con respecto a 2023.

Tabla 1: Empresas con registro mercantil vigente Sector Agrícola Cámara de Comercio de Buga 2023-2024, clasificada por actividad económica específica (4 dígitos del CIU).

Cantidad de empresas por actividad económica específica sector Agrícola CCBuga	2023		2024		Variación
	Cant.	Part%	Cant.	Part%	
Actividades de apoyo a la agricultura	93	27,51%	89	25,95%	-4,30%
Cría de aves de corral	49	14,50%	42	12,24%	-14,29%
Cría de ganado porcino	29	8,58%	33	9,62%	13,79%
Explotación mixta (agrícola y pecuaria)	28	8,28%	29	8,45%	3,57%
Cultivo de caña de azúcar	25	7,40%	28	8,16%	12,00%
Propagación de plantas (actividades de los viveros excepto viveros forestales)	18	5,33%	19	5,54%	5,56%
Cultivo de frutas tropicales y subtropicales	17	5,03%	18	5,25%	5,88%
Cría de ganado bovino y bufalino	15	4,44%	16	4,66%	6,67%
Cultivo de café	5	1,48%	9	2,62%	80,00%
Acuicultura de agua dulce	15	4,44%	9	2,62%	-40,00%
Silvicultura y otras actividades forestales	9	2,66%	8	2,33%	-11,11%
Cría de otros animales n.c.p.	6	1,78%	7	2,04%	16,67%
Cultivo de hortalizas raíces y tubérculos	4	1,18%	6	1,75%	50,00%
Otros cultivos transitorios n.c.p.	5	1,48%	4	1,17%	-20,00%
Cultivo de cereales (excepto arroz) legumbres y semillas oleaginosas	3	0,89%	3	0,87%	0,00%
Cultivo de especias y de plantas aromáticas y medicinales ají pimiento	2	0,59%	3	0,87%	50,00%
Cría de caballos y otros equinos	1	0,30%	3	0,87%	200,00%
Actividades de apoyo a la ganadería	3	0,89%	3	0,87%	0,00%
Otros cultivos permanentes n.c.p.	1	0,30%	2	0,58%	100,00%
Pesca marítima	1	0,30%	2	0,58%	100,00%
Pesca de agua dulce	1	0,30%	2	0,58%	100,00%
Cultivo de arroz	1	0,30%	1	0,29%	0,00%
Cultivo de plantas textiles	1	0,30%	1	0,29%	0,00%
Cultivo de plátano y banano	1	0,30%	1	0,29%	0,00%
Cultivo de flor de corte	1	0,30%	1	0,29%	0,00%
Actividades posteriores a la cosecha	1	0,30%	1	0,29%	0,00%
Tratamiento de semillas para propagación	1	0,30%	1	0,29%	0,00%
Extracción de madera	1	0,30%	1	0,29%	0,00%
Servicios de apoyo a la silvicultura	1	0,30%	1	0,29%	0,00%
TOTAL	338	100,00%	343	100,00%	1,48%

Fuente: Elaboración propia con base en registro mercantil 2023-2024.

*La tabla 1 incluye empresas foráneas

*No se incluyen entidades sin ánimo de lucro.

Gráfico 1: Participación porcentual empresas Sector Agrícola Cámara de Comercio de Buga 2024.

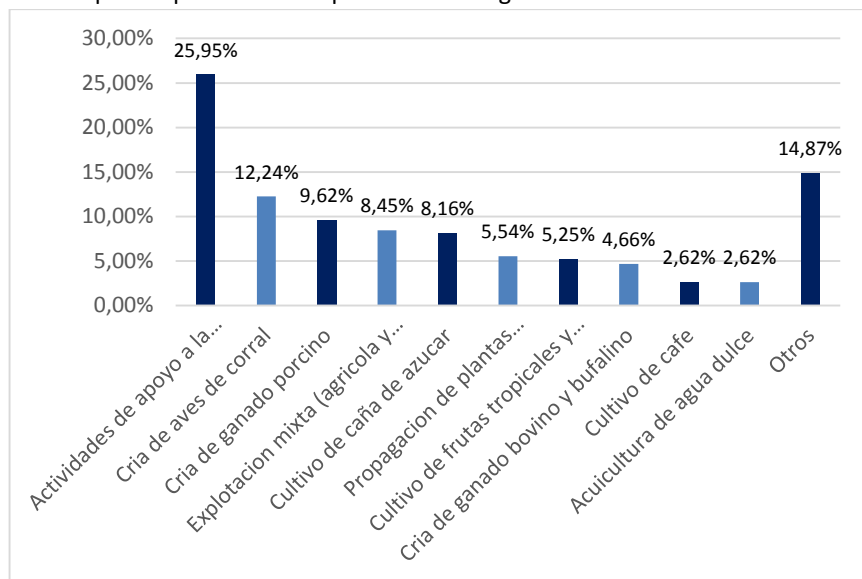

Fuente: Elaboración propia con base en registro mercantil 2024.

Los gráficos 2 y 3 muestran la variación porcentual y absoluta respectivamente en la cantidad de empresas registradas del Sector Agrícola en los 8 municipios jurisdicción de la CCBuga durante 2023-2024. Los gráficos solo incluyen las 10 principales actividades en términos de participación porcentual sobre el total. *Actividades de apoyo a la agricultura*, principal actividad en términos de número de empresas registradas, tuvo una caída de -4,30% (4 empresas menos) con respecto a 2023. *Cria de aves de corral* registró también una contracción de -14,29% (7 empresas menos) con respecto a las cifras de 2023. *Cria de ganado porcino*, tercera actividad en términos de cantidad de empresas, creció 13,79% (4 empresas más) con respecto a 2023. El crecimiento más representativo se registró en *cultivo de café* que creció 80%. Por el contrario la caída más importante se dio en la *acuicultura de agua dulce* que registró una contracción de 40%. A nivel agregado los crecimientos tuvieron mayor impacto y el sector creció 1,48%.

Gráfico 2: Variación porcentual empresas Sector Agrícola CCBuga 2023-2024 (10 actividades principales del sector).

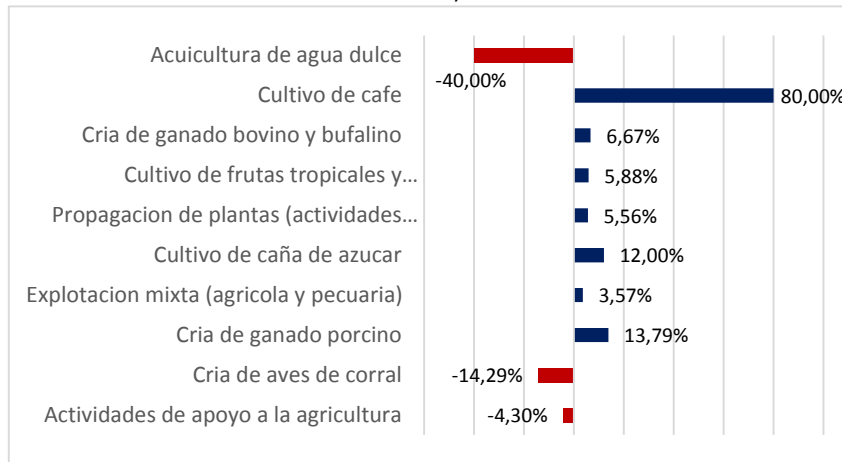

Fuente: Elaboración propia con base en registro mercantil 2023-2024.

Gráfico 3: Variación absoluta empresas Sector Agrícola CCBuga 2023-2024 (10 actividades principales del sector).

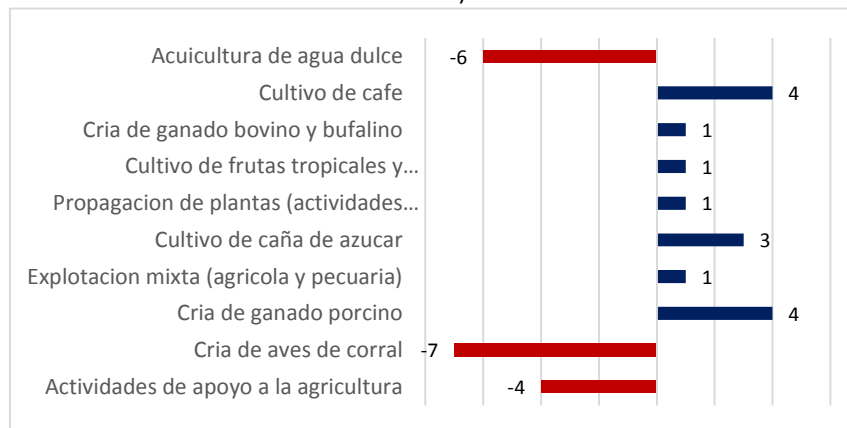

Fuente: Elaboración propia con base en registro mercantil 2023-2024.

2. EMPLEO REPORTADO SECTOR AGRÍCOLA 2023-2024.

La tabla 2 y el gráfico 4 muestran el empleo reportado por las empresas registradas del Sector Agrícola, su participación porcentual sobre el total y la variación en el periodo 2023-2024 en los 8 municipios jurisdicción de la CCBuga así como su desagregación por actividad económica específica (4 dígitos del CIU).

En términos de empleo reportado, *cría de aves de corral* ahora aparece como la principal actividad, concentrando el 68,15% del total con 5.087 empleos en 2024.

En segundo lugar en términos de empleo se encuentra *actividades de apoyo a la agricultura*, esta actividad concentró el 13,30% del total, con 993 empleos en 2024.

La tercera actividad con mayor número de empleos reportados dentro del Sector fue *silvicultura y otras actividades forestales*, con una participación de 8,60% sobre el total y 642 empleos en 2024.

En 2024 a nivel agregado y en los 8 municipios jurisdicción de la Cámara de Comercio de Buga se generaron 7.464 empleos dentro del Sector Agrícola, una caída de -4,71% con respecto a 2023.

Tabla 2: Empleo reportado empresas Sector Agrícola CCBuga 2023-2024, clasificada por actividad económica específica (4 dígitos del CIU).

Empleo reportado por actividad económica específica sector Agrícola CCBuga	2023		2024		Variación
	Cant.	Part%	Cant.	Part%	
Cría de aves de corral	5.014	64,01%	5.087	68,15%	1,46%
Actividades de apoyo a la agricultura	846	10,80%	993	13,30%	17,38%
Silvicultura y otras actividades forestales	1.208	15,42%	642	8,60%	-46,85%
Cría de ganado porcino	179	2,29%	177	2,37%	-1,12%
Cultivo de caña de azúcar	186	2,37%	169	2,26%	-9,14%
Explotación mixta (agrícola y pecuaria)	99	1,26%	96	1,29%	-3,03%
Actividades posteriores a la cosecha	45	0,57%	46	0,62%	2,22%
Cultivo de cereales (excepto arroz) legumbres y semillas oleaginosas	44	0,56%	40	0,54%	-9,09%
Cría de ganado bovino y bufalino	38	0,49%	38	0,51%	0,00%
Cultivo de frutas tropicales y subtropicales	31	0,40%	33	0,44%	6,45%
Propagación de plantas (actividades de los viveros excepto viveros forestales)	34	0,43%	27	0,36%	-20,59%
Otros cultivos transitorios n.c.p.	20	0,26%	22	0,29%	10,00%
Cultivo de hortalizas raíces y tubérculos	9	0,11%	18	0,24%	100,00%
Cultivo de café	12	0,15%	13	0,17%	8,33%
Cultivo de flor de corte	11	0,14%	10	0,13%	-9,09%
Acuicultura de agua dulce	19	0,24%	10	0,13%	-47,37%
Cultivo de especias y de plantas aromáticas y medicinales ají pimiento	5	0,06%	9	0,12%	80,00%
Cría de otros animales n.c.p.	11	0,14%	7	0,09%	-36,36%
Cultivo de arroz	4	0,05%	4	0,05%	0,00%
Tratamiento de semillas para propagación	1	0,01%	4	0,05%	300,00%
Servicios de apoyo a la silvicultura	1	0,01%	4	0,05%	300,00%
Extracción de madera	5	0,06%	3	0,04%	-40,00%
Otros cultivos permanentes n.c.p.	1	0,01%	2	0,03%	100,00%
Cría de caballos y otros equinos	-	0,00%	2	0,03%	100,00%
Actividades de apoyo a la ganadería	5	0,06%	2	0,03%	-60,00%
Pesca marítima	2	0,03%	2	0,03%	0,00%
Pesca de agua dulce	1	0,01%	2	0,03%	100,00%
Cultivo de plantas textiles	1	0,01%	1	0,01%	0,00%
Cultivo de plátano y banano	1	0,01%	1	0,01%	0,00%
TOTAL	7.833	100,00%	7.464	100,00%	-4,71%

Fuente: Elaboración propia con base en registro mercantil 2023-2024.

*La tabla 2 incluye empresas foráneas

*No se incluyen entidades sin ánimo de lucro.

Gráfico 4: Participación porcentual empleo reportado empresas Sector Agrícola Cámara de Comercio de Buga 2024.

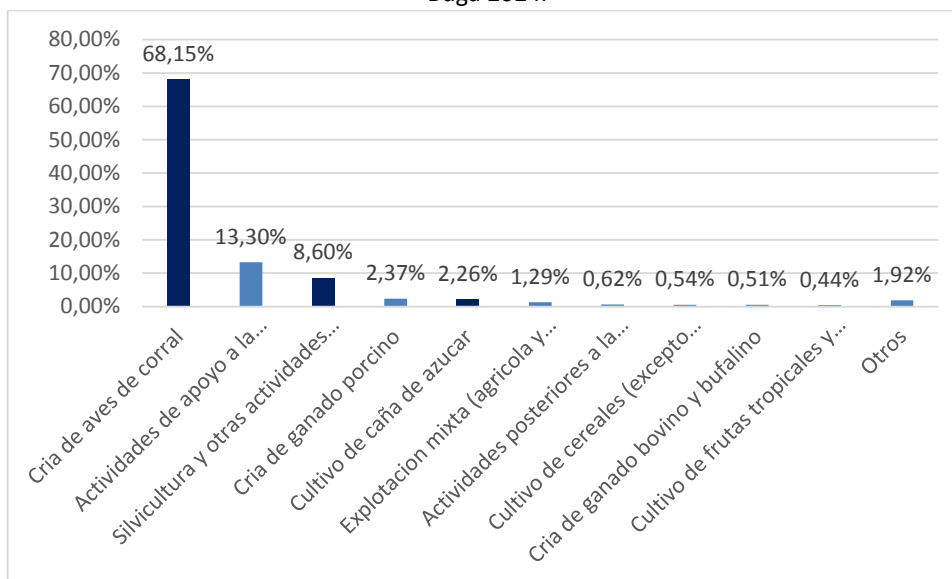

Fuente: Elaboración propia con base en registro mercantil 2024.

Los gráficos 5 y 6 muestran la variación porcentual y absoluta respectivamente en el empleo reportado por las empresas del Sector Agrícola en los 8 municipios jurisdicción de la CCBuga durante 2023-2024. Los gráficos solo incluyen las 10 principales actividades en términos de participación porcentual sobre el total. *Cria de aves de corral*, que genera casi el 70% de todos los empleos del sector, registró un leve incremento de 1,46% (73 empleos menos) en el total de empleos reportados con respecto a 2023. Por su parte *actividades de apoyo a la agricultura* registró un crecimiento de 17,38% (147 empleos más). Por el contrario, *silvicultura y otras actividades forestales* registró una importante reducción de -46,85% (-566 empleos menos) con respecto a 2023. Dentro de las 10 principales actividades se registraron 5 reducciones en el nivel de empleo reportado frente a 4 actividades que crecieron en su nivel de empleo y 1 actividad que no registró variación. A nivel agregado el empleo en el sector cayó -4,71%.

Gráfico 5: Variación porcentual empleo reportado Sector Agrícola CCBuga 2023-2024 (10 actividades principales del sector).

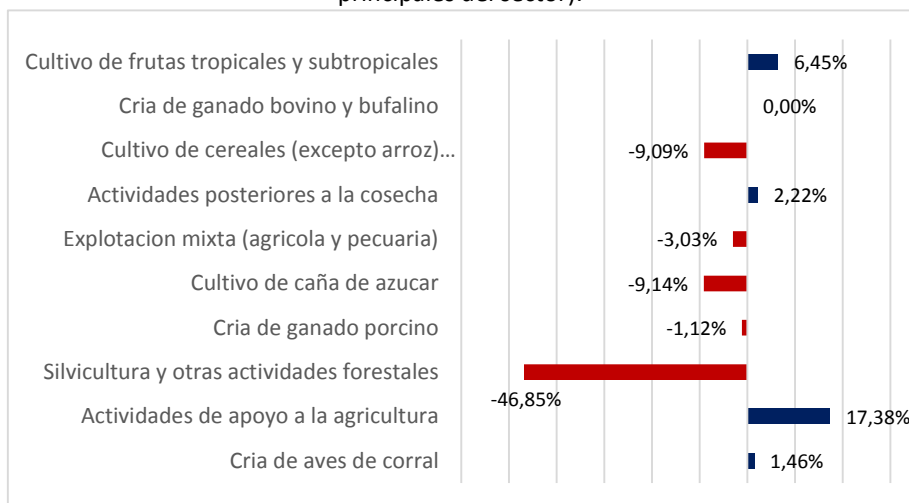

Fuente: Elaboración propia con base en registro mercantil 2023-2024.

Gráfico 6: Variación absoluta empleo reportado Sector Agrícola CCBuga 2023-2024 (10 actividades principales del sector).

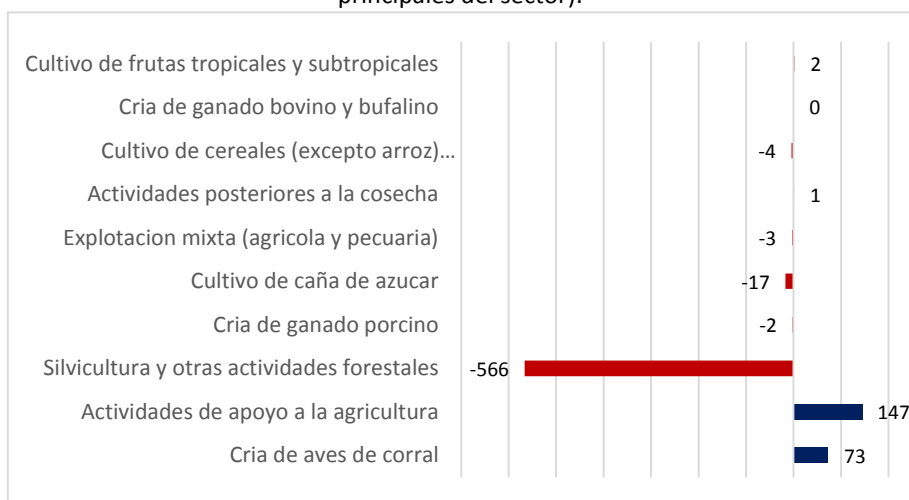

Fuente: Elaboración propia con base en registro mercantil 2023-2024.

3. VENTAS REPORTADAS SECTOR AGRÍCOLA 2023-2024.

La tabla 3 y el gráfico 7 muestran el nivel de ventas reportado por las empresas registradas del Sector Agrícola, su participación porcentual sobre el total y la variación en el periodo 2023-2024 en los 8 municipios jurisdicción de la CCBuga así como su desagregación por actividad económica específica (4 dígitos del CIU).

En términos de ventas, *cría de aves de corral* registró una importante participación de 86,12% sobre el total y 1,6 billones de pesos en ventas durante 2024.

Actividades de apoyo a la agricultura se ubicó en segundo lugar pero muy lejos de *cría de aves de corral*, concentrando apenas el 3,52% del total con 65,6 mil millones de pesos en ventas.

Cría de ganado porcino aparece como la tercera actividad dentro del sector con mayor participación sobre el total de ventas concentrando el 3,10% del total con 57,6 mil millones de pesos en ventas en 2024.

A nivel agregado y en los 8 municipios jurisdicción de la Cámara de Comercio de Buga se registraron ventas por 1,8 billones de pesos en el Sector Agrícola, un incremento de 11,08% con respecto a 2023.

Tabla 3: Ventas registradas empresas Sector Agrícola CCBuga 2023-2024, clasificadas por actividad económica específica (4 dígitos del CIU).

Ventas por actividad económica específica sector Agrícola CCBuga	2023		2024		Variación
	Cant.	Part%	Cant.	Part%	
Cría de aves de corral	\$1.431.387.237.466	85,41%	\$1.603.196.099.141	86,12%	12,00%
Actividades de apoyo a la agricultura	\$51.319.747.915	3,06%	\$65.605.952.276	3,52%	27,84%
Cría de ganado porcino	\$52.882.826.337	3,16%	\$57.630.956.803	3,10%	8,98%
Cultivo de cereales (excepto arroz) legumbres y semillas oleaginosas	\$38.798.542.611	2,31%	\$32.933.165.811	1,77%	-15,12%
Cultivo de caña de azúcar	\$34.241.712.167	2,04%	\$30.069.850.025	1,62%	-12,18%
Silvicultura y otras actividades forestales	\$25.669.526.107	1,53%	\$27.986.170.654	1,50%	9,02%
Explotación mixta (agrícola y pecuaria)	\$8.554.249.322	0,51%	\$10.175.313.570	0,55%	18,95%
Cría de ganado bovino y bufalino	\$11.932.293.922	0,71%	\$10.110.538.471	0,54%	-15,27%
Cultivo de frutas tropicales y subtropicales	\$4.505.314.528	0,27%	\$8.144.298.348	0,44%	80,77%
Otros cultivos transitorios n.c.p.	\$4.898.830.946	0,29%	\$4.720.699.171	0,25%	-3,64%
Actividades posteriores a la cosecha	\$4.994.351.030	0,30%	\$4.630.121.350	0,25%	-7,29%
Cultivo de arroz	\$1.295.180.362	0,08%	\$1.192.875.231	0,06%	-7,90%
Pesca marítima	\$	0,00%	\$1.090.825.080	0,06%	100,00%
Propagación de plantas (actividades de los viveros excepto viveros forestales)	\$3.535.250.588	0,21%	\$1.013.627.075	0,05%	-71,33%
Cultivo de café	\$595.000.001	0,04%	\$919.887.001	0,05%	54,60%
Cultivo de especias y de plantas aromáticas y medicinales ají pimiento	\$213.620.574	0,01%	\$699.667.560	0,04%	227,53%
Cría de otros animales n.c.p.	\$204.497.767	0,01%	\$579.252.815	0,03%	183,26%
Cultivo de hortalizas raíces y tubérculos	\$219.263.985	0,01%	\$386.072.884	0,02%	76,08%
Cría de caballos y otros equinos	\$10.000.000	0,00%	\$252.300.001	0,01%	100,00%
Extracción de madera	\$167.500.000	0,01%	\$125.000.000	0,01%	-25,37%
Pesca de agua dulce	\$79.500.000	0,00%	\$84.500.000	0,00%	6,29%
Acuicultura de agua dulce	\$292.451.002	0,02%	\$84.000.003	0,00%	-71,28%
Cultivo de plantas textiles	\$22.800.000	0,00%	\$24.000.000	0,00%	5,26%
Actividades de apoyo a la ganadería	\$92.456.000	0,01%	\$1.000.000	0,00%	-98,92%
Tratamiento de semillas para propagación	\$1.000.000	0,00%	\$1	0,00%	-100,00%
Servicios de apoyo a la silvicultura	\$-	0,00%	\$1	0,00%	0,00%
Cultivo de plátano y banano	\$65.200.000	0,00%	\$-	0,00%	-100,00%
Cultivo de flor de corte	\$-	0,00%	\$-	0,00%	0,00%
Otros cultivos permanentes n.c.p.	\$100.000	0,00%	\$-	0,00%	-100,00%
TOTAL	\$1.675.978.452.630	100,00%	\$1.861.656.173.272	100,00%	11,08%

Fuente: Elaboración propia con base en registro mercantil 2023-2024.

*La tabla 3 no incluye empresas foráneas

*No se incluyen entidades sin ánimo de lucro.

Gráfico 7: Participación porcentual ventas empresas Sector Agrícola Cámara de Comercio de Buga 2024.

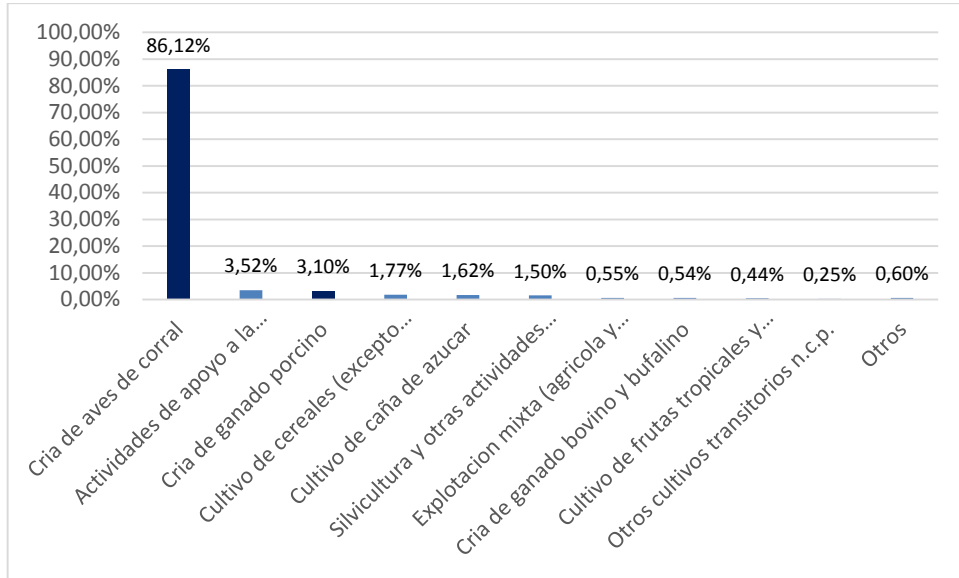

Fuente: Elaboración propia con base en registro mercantil 2024.

Los gráficos 8 y 9 muestran la variación porcentual y absoluta respectivamente en las ventas de las empresas del Sector Agrícola en los 8 municipios jurisdicción de la CCBuga durante 2023-2024. Los gráficos solo incluyen las 10 principales actividades en términos de participación porcentual sobre el total. *Cría de aves de corral*, que concentró más del 80% del total de ventas del sector, registró un crecimiento de 12% (171,8 mil millones más) con respecto a 2023. *Actividades de apoyo a la agricultura* incrementó en 27,84% sus ventas (14,2 mil millones más). *Cría de ganado porcino* también registró un crecimiento de 8,98% en sus ventas. Aunque en otras actividades se registraron reducciones en el nivel de ventas, a nivel agregado las ventas del sector crecieron 11,08% con respecto a 2023.

Gráfico 8: Variación porcentual ventas Sector Agrícola CCBuga 2023-2024 (10 actividades principales del sector).

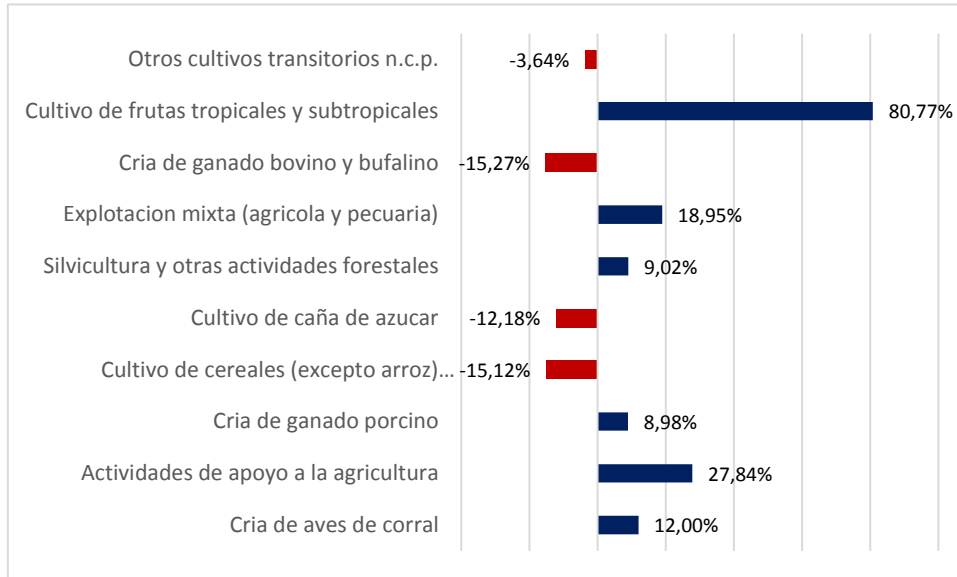

Fuente: Elaboración propia con base en registro mercantil 2023-2024.

Gráfico 9: Variación absoluta ventas sector Agrícola CCBuga 2023-2024 (10 actividades principales del sector)

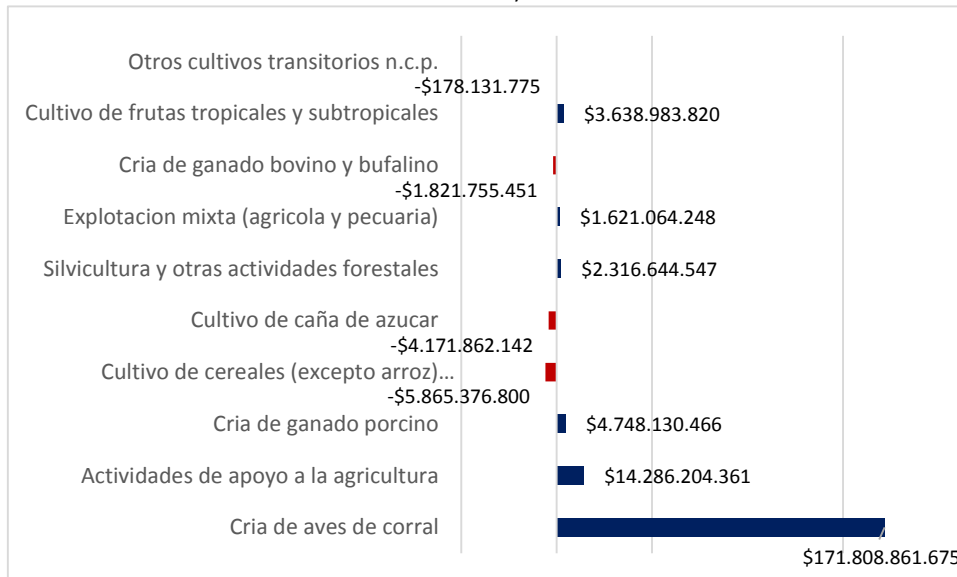

Fuente: Elaboración propia con base en registro mercantil 2023-2024.

Conclusiones

El número total de empresas registradas en el sector agrícola en los 8 municipios de la jurisdicción de la Cámara de Comercio de Buga aumentó ligeramente un 1,48% entre 2023 y 2024, alcanzando las 343 empresas. Este crecimiento evidencia cierta estabilidad en la dinámica empresarial del sector, aunque con diferencias significativas entre actividades.

La estructura empresarial del sector sigue estando altamente concentrada. Tres actividades — *actividades de apoyo a la agricultura, cría de aves de corral y cría de ganado porcino*— agrupan cerca del 48% de las empresas registradas, reflejando un perfil productivo especializado.

Algunas actividades mostraron caídas significativas, como la acuicultura de agua dulce (-40%) y la cría de aves de corral (-14,29%), mientras otras experimentaron aumentos considerables, como el cultivo de café (+80%) y la cría de caballos y otros equinos (+200%). Esto evidencia dinámicas de reconversión empresarial dentro del sector.

A pesar del leve aumento en empresas, el empleo reportado en el sector disminuyó un -4,71% en el mismo periodo. Esta reducción se explica, principalmente, por la fuerte caída del empleo en actividades como silvicultura y acuicultura. No obstante, actividades como apoyo a la agricultura y cultivo de hortalizas mostraron incrementos importantes en generación de empleo.

Las ventas totales del sector agrícola aumentaron un 11,08% entre 2023 y 2024, impulsadas en gran medida por la cría de aves de corral, que por sí sola representó el 86% de los ingresos del sector. Este subsector también lideró el crecimiento en valores absolutos, seguido por apoyo a la agricultura y la cría de ganado porcino.

Aunque hay diversidad de actividades agrícolas registradas, las cifras muestran una alta concentración de las ventas y el empleo en unas pocas. Esto sugiere que el sector agrícola de la región, aunque diverso en oferta productiva, presenta un desequilibrio en términos de aporte económico entre actividades.

Las actividades emergentes o de menor escala —como el cultivo de especias, frutas tropicales o acuicultura— si bien tienen baja participación, muestran potencial de crecimiento. Esto representa una oportunidad para diseñar estrategias que promuevan la diversificación, sostenibilidad e inclusión productiva en el sector agrícola local.