



**Fortalecimiento
Empresarial**
CCBuga

Resultados Encuesta Ritmo Empresarial Cámara de Comercio de Buga

*Percepción empresarial I semestre
de 2023 y perspectivas de crecimiento
II semestre de 2023*



**Cámara de
Comercio
de Buga**
¡Tan empresario como vos!

Encuesta
Ritmo Empresarial



PERCEPCIÓN EMPRESARIAL I SEMESTRE 2023 Y PERSPECTIVAS DE CRECIMIENTO II SEMESTRE 2023

Gráfico 1: Tamaño de la muestra Encuesta Ritmo Empresarial (ERE) I y II semestre 2023.

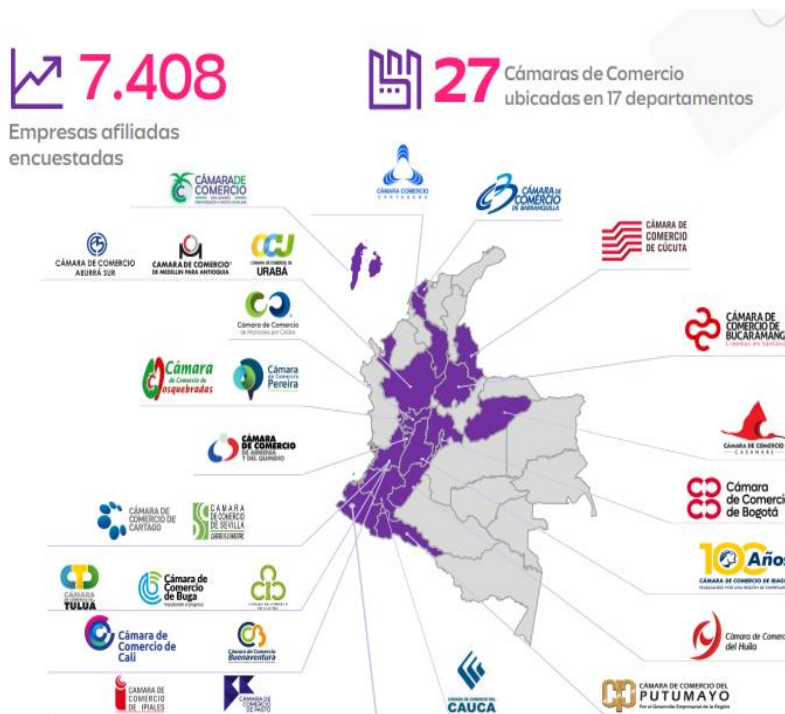

Fuente: Encuesta Ritmo Empresarial-total Cámaras de Comercio I y II semestre 2023.

En esta edición de la Encuesta Ritmo Empresarial (ERE) se midieron 4 enfoques de análisis:

1. Coyuntura y tendencia durante el semestre: En términos de ventas, número de trabajadores e inversión.
2. Comercio exterior y dificultades competitivas.
3. Expectativas: Evolución próximo semestre.
4. Clima de inversión.

La ERE es un cuestionario estructurado aplicado mediante entrevista telefónica que permite conocer el desempeño en variables como empleo, inversión y ventas de las empresas participantes en los últimos 6 meses con respecto al semestre inmediatamente anterior. Además la ERE realiza un sondeo sobre las expectativas de crecimiento de los empresarios para los próximos 6 meses del año.

En esta versión de la ERE se aplicaron 7.408 encuestas a 43.791 empresas afiliadas pertenecientes a 27 Cámaras de Comercio de las diferentes regiones del país. Para el caso de Buga, se aplicaron 206 encuestas a empresas afiliadas en el periodo comprendido entre el 31 de julio y el 4 de agosto de 2023.

COYUNTURA Y TENDENCIA CÁMARA DE COMERCIO DE BUGA 2023

Coyuntura y tendencia: Comportamiento de las empresas durante el primer semestre de 2023 con respecto al último semestre de 2022.

Ventas

Gráfico 2: Distribución de empresas CCBuga por comportamiento de sus ventas frente al semestre anterior según semestre, entre 2019- 2023.

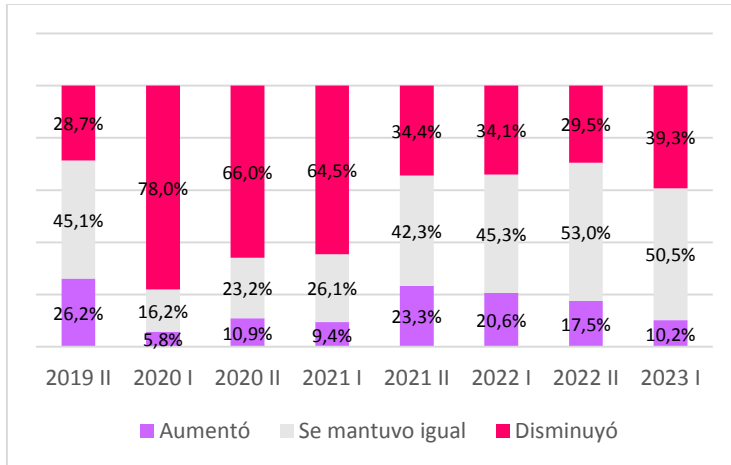

Fuente: Elaboración propia con base en Encuesta Ritmo Empresarial (ERE) I semestre 2023.

Gráfico 3: Desempeño de las ventas de las empresas de la CCBuga durante el semestre frente al semestre anterior, según semestre entre 2015-2023 (balance*).

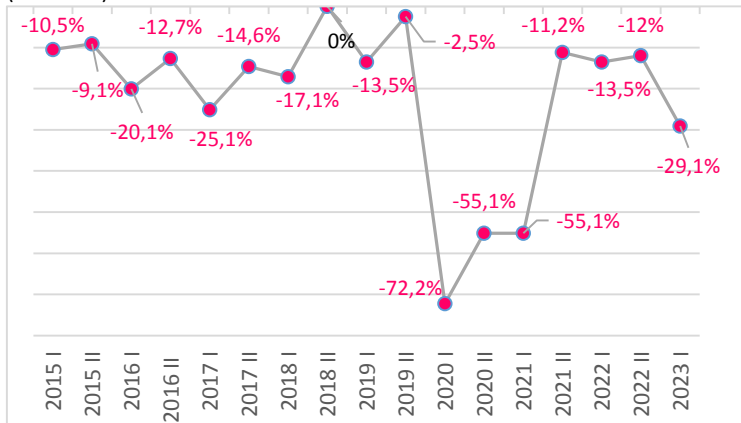

Fuente: Elaboración propia con base en ERE I semestre 2023.

*Balance: % de empresas que indicó aumentos en el valor de las ventas respecto al que indicó disminución en el semestre.

En el primer semestre de 2023 el 39,3% de los empresarios reportaron disminución en sus ventas con respecto al último semestre de 2022. El 10,2% reportaron aumentos y el 50,5% no reportaron variaciones en sus ventas. Es la primera vez desde el primer semestre de 2020, que los reportes de disminución en ventas aumentan con respecto al semestre anterior. Además, los reportes de aumentos en ventas continúan con la senda de reducción que se presenta desde el primer semestre de 2022. Lo anterior se da en el entorno de desaceleración económica que vive el país, donde según los datos más recientes del DANE, el PIB de Colombia en el segundo trimestre de 2023 apenas creció 0,3% con respecto al mismo periodo de 2022.

La diferencia entre los reportes de aumentos y los reportes de disminución en ventas por cada semestre dibujan la línea de balance. En 2023 los reportes de aumento se ubicaron en 10,2%, mientras que los reportes de disminución registraron 39,3%. Por lo tanto, el balance para el primer semestre de 2023 fue negativo y se ubicó en -29,1%. Si bien se presentó un pequeño repunte en el balance en el segundo semestre de 2022, los resultados para este semestre vuelven a una curva con pendiente negativa.

Gráfico 4: Distribución de empresas CCBuga por comportamiento de sus ventas frente al semestre anterior, primer semestre de 2023.

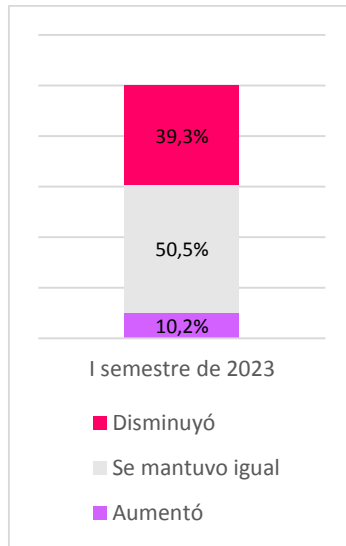

Fuente: Elaboración propia con base en Encuesta Ritmo Empresarial (ERE) I semestre 2023.

Gráfico 5: Proporción de aumentos en ventas empresarios CCBuga I semestre de 2023.

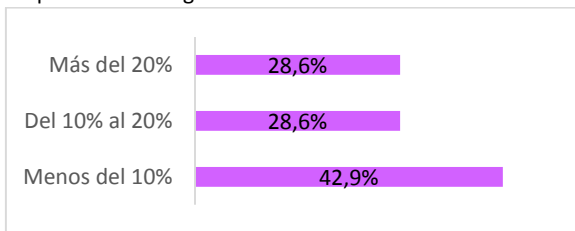

Fuente: Elaboración propia con base en Encuesta Ritmo Empresarial (ERE) I semestre 2023.

Del 10,2% de los reportes de aumentos en ventas, la distribución se dio así: 42,9% aumentaron su nivel de ventas en menos del 10%; 28,6% aumentaron las ventas del 10 al 20%; y el 28,6% aumentaron sus ventas en más del 20%.

Gráfico 6: Proporción de disminución en ventas empresarios CCBuga I semestre de 2023.

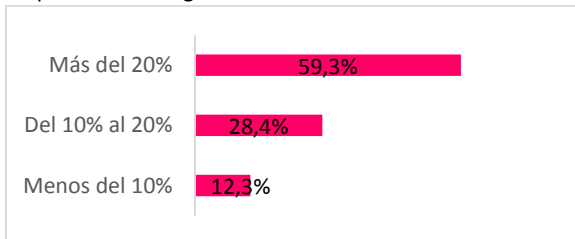

Fuente: Elaboración propia con base en Encuesta Ritmo Empresarial (ERE) I semestre 2023.

Por otra parte, del 39,3% de los empresarios que reportaron disminución en sus ventas, la distribución fue así: 59,3% disminuyeron su nivel de ventas en más del 20%; 28,4% disminuyeron sus ventas entre el 10 y el 20%; y el 12,3% disminuyeron sus ventas en menos del 10%.

Grafico 7. Distribución de empresas por comportamiento de sus ventas durante el semestre frente al semestre anterior, según Cámara 2023-I.

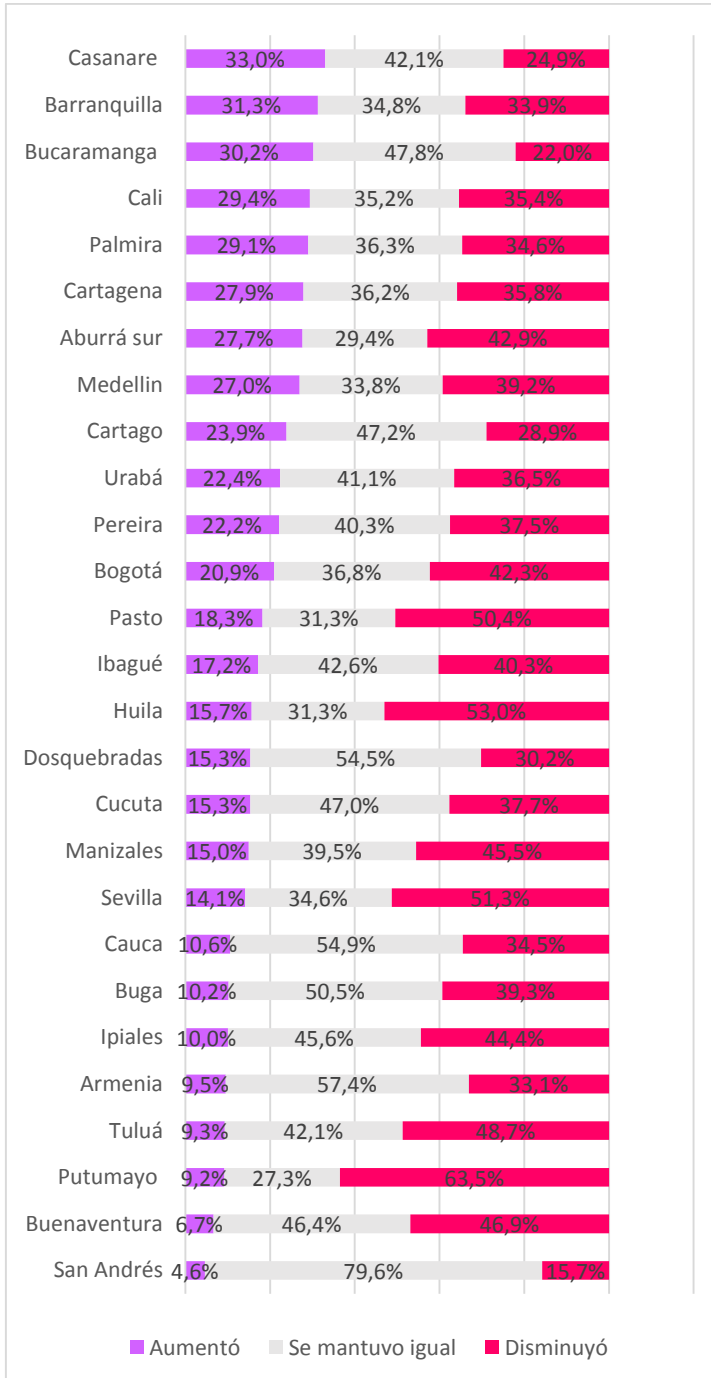

Fuente: Elaboración propia con base en ERE I semestre de 2023.

Casanare (33,0%), Barranquilla (31,3%) y Bucaramanga (30,2%) registraron la mayor proporción de empresas que indicó incrementos en el valor de sus ventas durante el primer semestre de 2023 frente al segundo semestre del 2022. Buga (10,2%) se ubicó en el puesto 21/27 con respecto a las demás cámaras a nivel nacional que indicaron aumentos en su nivel de ventas.

Por otra parte, Putumayo (63,5%), Huila (53%) y Sevilla (51,3%) registraron la mayor proporción de empresas que indicó disminución en el valor de sus ventas durante el primer semestre de 2023 frente al segundo semestre de 2022. Buga (39,3%) se ubicó en el puesto 12/27 con respecto a las demás cámaras a nivel nacional que indicaron disminución en sus ventas.

En términos de balance, las únicas Cámaras que registran valores positivos son Bucaramanga (8,2%) y Casanare (8,1%) en el primer semestre de 2023. Las demás Cámaras registran valores negativos, incluyendo a la Cámara de Buga que registró -29% en el balance del comportamiento de sus ventas.

Empleo

Gráfico 8. Distribución de empresas CCBuga por comportamiento de su número de empleados durante el semestre frente al semestre anterior según semestre, entre 2019-2023.

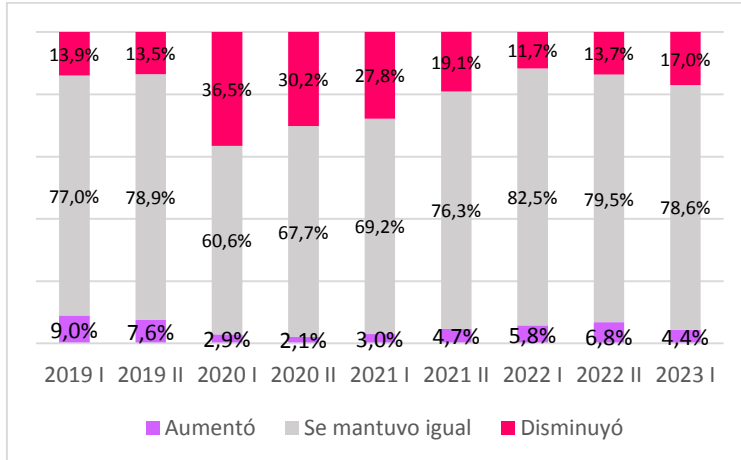

Fuente: Elaboración propia con base en Encuesta Ritmo Empresarial (ERE) I semestre 2023.

En el primer semestre de 2023 el 4,4% de los empresarios encuestados reportaron aumentos en el número de empleados con respecto al último semestre de 2022. El 17% reportaron disminuciones y 78,6% no reportaron cambios. La variable empleo continua mostrando un comportamiento estable a lo largo de los periodos de análisis, con una baja variación entre periodos. En términos de reportes de disminución en el número de empleados, el primer semestre de 2023 registró un aumento de 3,3% con respecto al segundo semestre de 2022. Pasando de 13,7% a 17%. Los empresarios que registraron aumentos en su nivel de empleo pasaron de 6,8% en el segundo semestre de 2022, a 4,4% en el primer semestre de 2023.

Gráfico 9: Número de trabajadores empresas de la CCBuga durante el I semestre de 2023 (balance*).

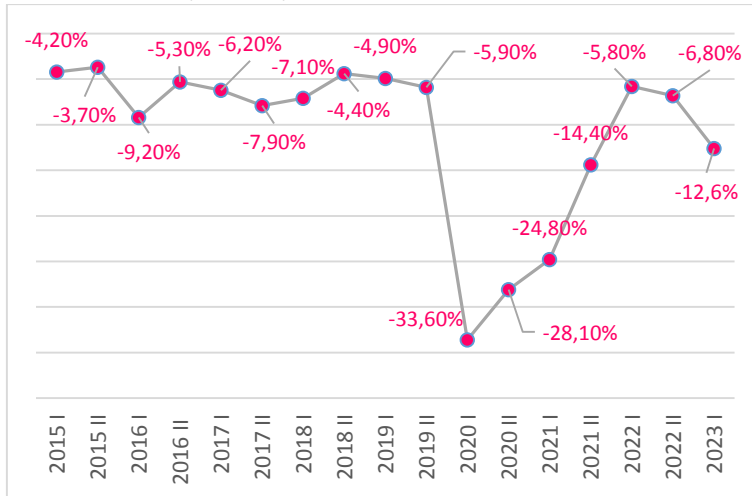

Fuente: Elaboración propia con base en ERE I semestre 2023.

En términos de balance (entendido como la diferencia entre los empresarios que reportaron aumentos y los empresarios que reportaron disminución en su nivel de empleo) el primer semestre de 2023 registró -12,6%, lo que indica una mayor proporción de los empresarios que registraron disminución con relación a los que reportaron aumentos. La curva continua con una senda negativa y el balance del primer semestre de 2023 es más bajo que el de los dos semestres de análisis anteriores.

*Balance: % de empresas que indicó aumentos en el número de trabajadores respecto al que indicó disminución en el semestre.

Gráfico 10: Distribución de empresas CCBuga por comportamiento de su nivel de empleo frente al semestre anterior, primer semestre de 2023.

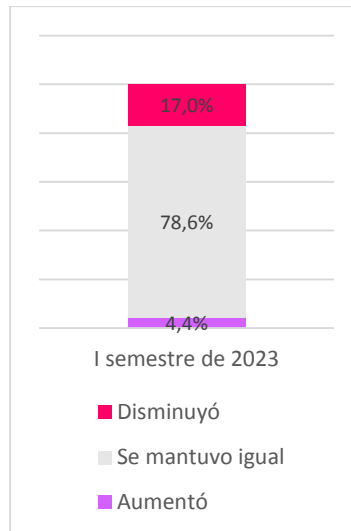

Fuente: Elaboración propia con base en Encuesta Ritmo Empresarial (ERE) I semestre 2023.

Gráfico 11: Proporción de aumentos en empleo empresarios CCBuga I semestre de 2023.

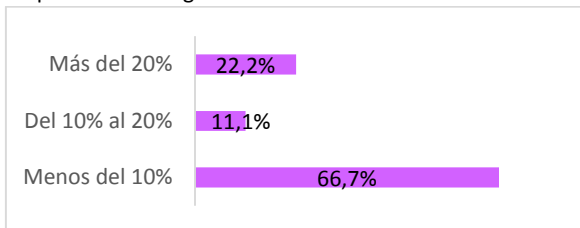

Fuente: Elaboración propia con base en Encuesta Ritmo Empresarial (ERE) I semestre 2023.

Del 4,4% de los reportes de aumentos en empleo, la distribución se dio así: 66,7% aumentaron su nivel de empleo en menos del 10%; 22,2% aumentaron su nivel de empleo en más del 20%; y el 11,1% aumentó su nivel de empleo entre el 10 y el 20%.

Gráfico 12: Proporción de disminución en empleo empresarios CCBuga I semestre de 2023.

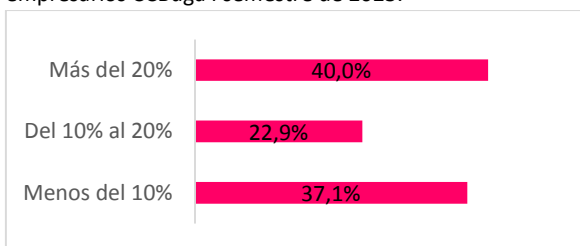

Fuente: Elaboración propia con base en Encuesta Ritmo Empresarial (ERE) I semestre 2023.

Por otra parte, del 17% de los empresarios que reportaron disminución en sus ventas, la distribución fue así: 40% disminuyeron su nivel de empleo en más del 20%; 37,1% disminuyeron su nivel de empleo en menos del 10%; y el 22,9% disminuyó su empleo entre el 10 y el 20%.

Grafico 13. Distribución de empresas por comportamiento de su empleo durante el semestre frente al semestre anterior, según Cámara 2023 I.

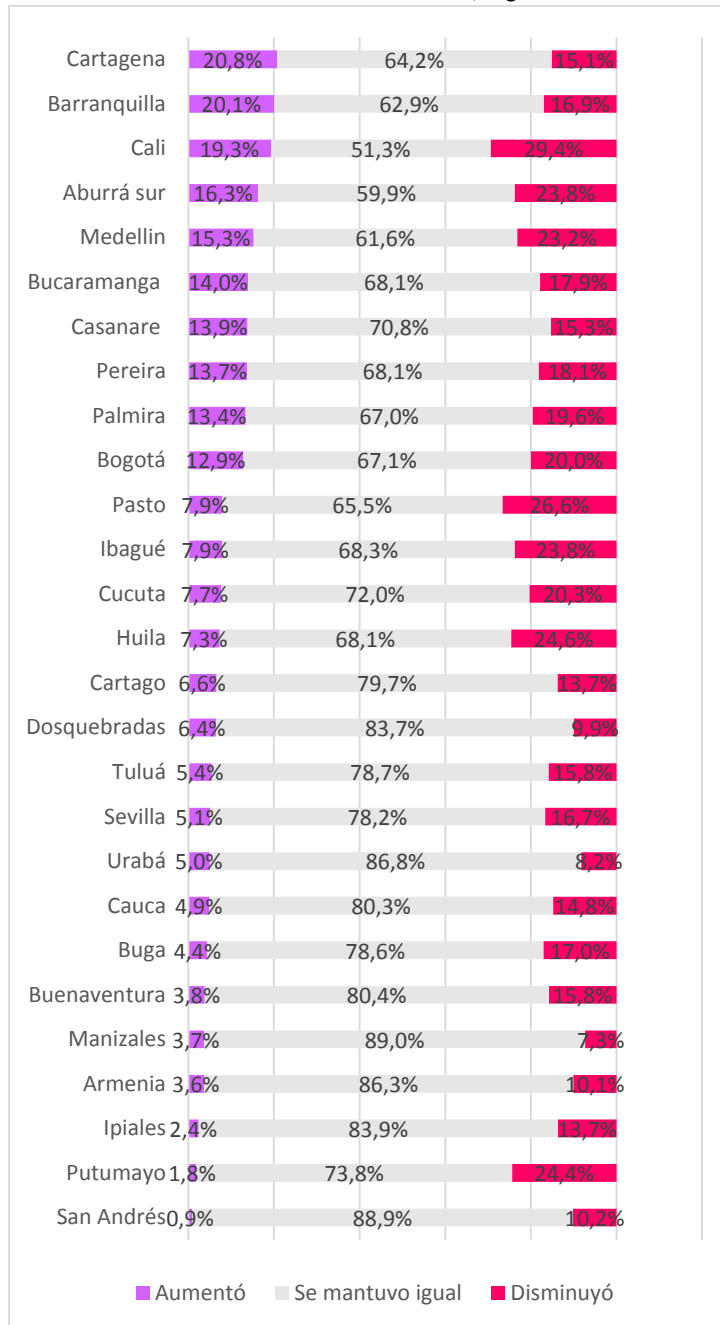

Fuente: Elaboración propia con base en ERE I semestre de 2023.

Cartagena (20,8%), Barranquilla (20,1%) y Cali (19,3%) registraron la mayor proporción de empresas que indicó incrementos en el nivel de empleo durante el primer semestre de 2023 frente al segundo semestre del 2022. Buga (4,4%) se ubicó en el puesto 21/27 con respecto a las demás cámaras a nivel nacional que indicaron aumentos en su nivel de empleo.

Por otra parte, Cali (29,4%), Pasto (26,6%) y Huila (24,6%) registraron la mayor proporción de empresas que indicó disminución en el nivel de empleo durante el primer semestre de 2023 frente al segundo semestre de 2022. Buga (17%) se ubicó en el puesto 13/27 con respecto a las demás cámaras a nivel nacional que indicaron disminución en su nivel de empleo.

En términos de balance, las Cámaras que registran valores positivos son Cartagena (5,7%) y Barranquilla (3,2%) en el primer semestre de 2023. Las demás Cámaras registran valores negativos, incluyendo a la Cámara de Buga que registró -12,6% en el balance del comportamiento de su nivel de empleo.

Inversión

Gráfico 14. Participación de las empresas de la CCBuga que reportaron inversiones según semestre.

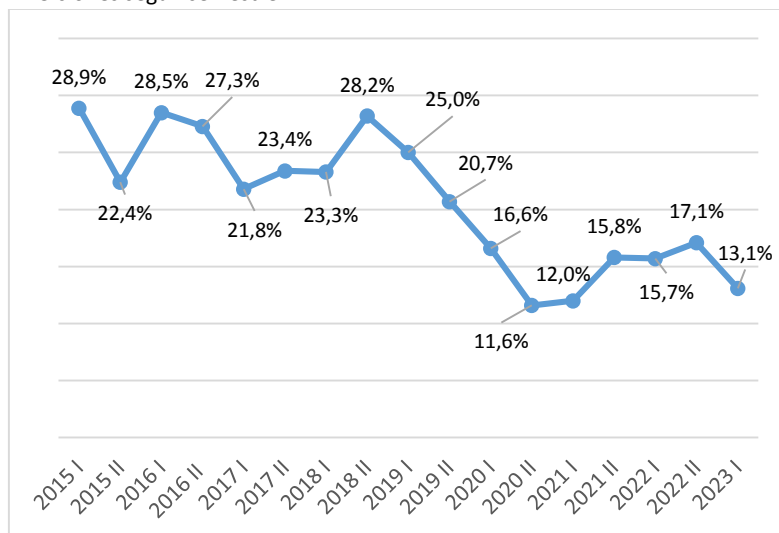

Fuente: Elaboración propia con base en Encuesta Ritmo Empresarial (ERE) I semestre 2023.

La proporción de empresarios que indicó haber realizado algún tipo de inversiones en su empresa en el primer semestre de 2023 se ubicó en 13,1%. Si bien la curva mostraba un comportamiento con tendencia alcista desde el primer semestre de 2021, el 13,1% que reportó inversiones en el primer semestre de 2023 muestra un patrón bajista en el movimiento de la curva y es el valor más bajo registrado desde el primer semestre de 2021.

Tabla 1. Participación de las empresas que reportaron inversiones en el primer semestre de 2023 según Cámara.

Cámara	Invirtieron	Cámara	Invirtieron
Bucaramanga	43,1%	Bogotá	23,4%
Casanare	37,8%	Ibagué	23,1%
Cartagena	36,2%	Sevilla	23,1%
Barranquilla	32,6%	Tuluá	22,3%
Pasto	30,2%	Urabá	21,9%
Putumayo	29,2%	Dosquebradas	20,8%
Cartago	27,9%	Medellín	20,7%
Cúcuta	27,7%	Manizales	18,9%
Pereira	26,6%	Buenaventura	18,7%
Cali	26,3%	Cauca	18,7%
Palmira	25,1%	Armenia	15,1%
Huila	24,9%	Buga	13,1%
Aburrá sur	24,8%	Ipiales	11,9%
San Andrés	23,6%		

Fuente: Elaboración propia con base en Encuesta Ritmo Empresarial (ERE) I semestre 2023.

De las 27 Cámaras participantes en la ERE, la Cámara de Comercio de Bucaramanga lidera las cifras de inversión con 43,1%, seguido por la Cámara de Casanare que reportó 37,8% de inversión. La CCBuga se ubica muy abajo en la tabla, solo superando a la Cámara de Comercio de Ipiales donde el 11,9% de los empresarios reportaron inversiones de algún tipo. El promedio de inversión para el primer semestre de 2023 en las 27 Cámara de Comercio participantes, fue de 24,73%. La CCBuga se encuentra por debajo del promedio nacional.

EXPECTATIVAS: EVOLUCIÓN II SEMESTRE DE 2023

Gráfico 15. Distribución de empresas según perspectiva sobre la situación económica del departamento para el segundo semestre de 2023.

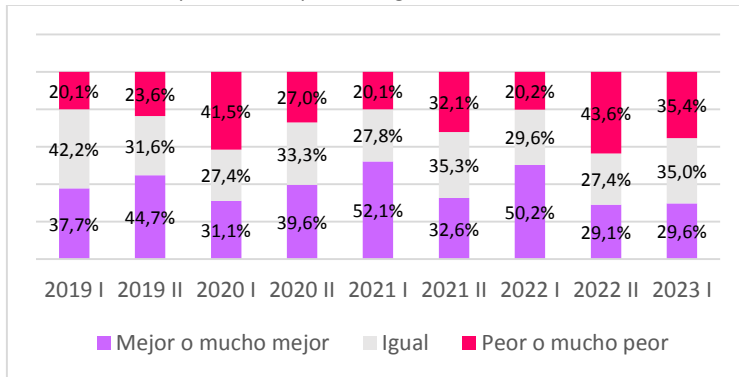

Fuente: Elaboración propia con base en Encuesta Ritmo Empresarial (ERE) II semestre 2023.

Gráfico 16. Distribución de empresas de la CCBuga por su expectativa de ventas para los seis meses siguientes según semestre.

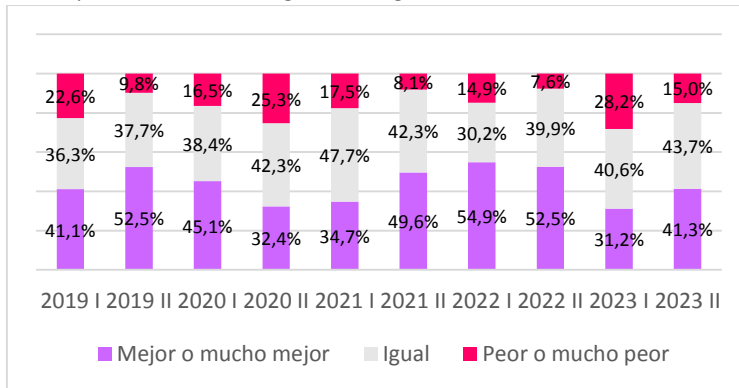

Fuente: Elaboración propia con base en Encuesta Ritmo Empresarial (ERE) II semestre 2023.

Gráfico 17. Distribución de empresas de la CCBuga por su expectativa de generación de empleo para los seis meses siguientes según semestre.

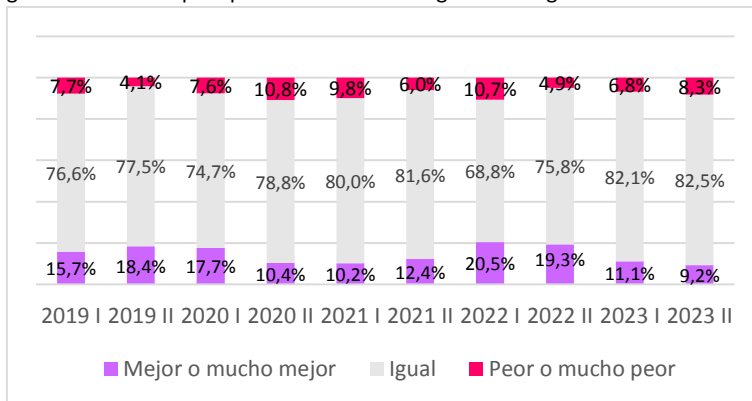

Fuente: Elaboración propia con base en Encuesta Ritmo Empresarial (ERE) II semestre 2023.

En el módulo de perspectivas empresariales para el segundo semestre de 2023, los empresarios de la CCBuga que participaron en la ERE se mantienen, en términos generales, optimistas. Cuando se preguntó sobre la situación económica del departamento para el segundo semestre de 2023, el 29,6% esperan que la situación esté mejor o mucho mejor, registrando un leve aumento de 0,5% con respecto al segundo semestre de 2022. El 35% de los empresarios esperan que la situación económica permanezca igual y el 35,4% esperan que la situación del departamento esté peor o mucho peor. Una reducción de 8,2% en las expectativas pesimistas.

En términos de ventas, el 41,3% de los empresarios esperan que sus ventas estén mejor o mucho mejor para el segundo semestre del año en curso. Un aumento de 10,1% en las expectativas de crecimiento con respecto al semestre anterior. El 43,7% esperan que sus ventas permanezcan igual, y solo el 15% (13,2% menos que en el semestre anterior) tienen expectativas pesimistas en cuanto a sus ventas.

Las expectativas de empleo para el segundo semestre de 2023 son en su mayoría estables. El 82,5% esperan que el nivel de empleo se mantenga igual. El 9,2% esperan que el empleo esté mejor o mucho mejor y el 8,3% esperan lo contrario.

Clima de inversión: Porcentaje de empresas según calificación de atributos para los negocios de la ciudad.

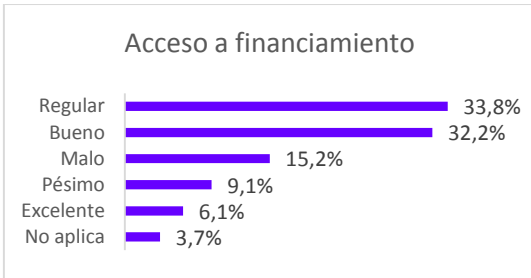

El 49% de los empresarios encuestados por la ERE consideran que el acceso a financiamiento en la ciudad es regular o malo.

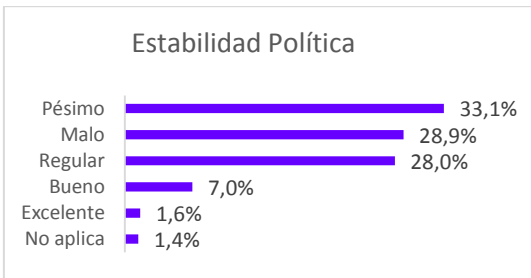

El 90 % de los empresarios consideran que la estabilidad política en Guadalajara de Buga en el primer semestre de 2023 fue pésima, regular o mala.

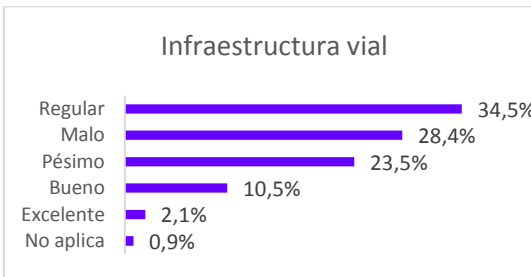

Para el 34,5% de los empresarios, la infraestructura vial de la ciudad es regular.

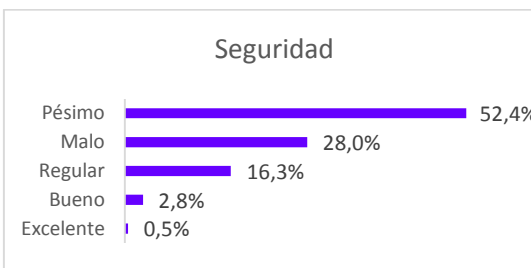

En términos de seguridad, el 52,4% de los empresarios encuestados consideran que es pésima. El 28% consideran que es mala, y solo el 2,8% consideran que la seguridad en la ciudad es buena.